



Loc8tor GPS Gebrauchsanweisung



Lieferumfang

Loc8tor GPS
Netzanschlussgerät
Kleine Tasche
SIM-Karte

Ihr Loc8tor GPS Gerät

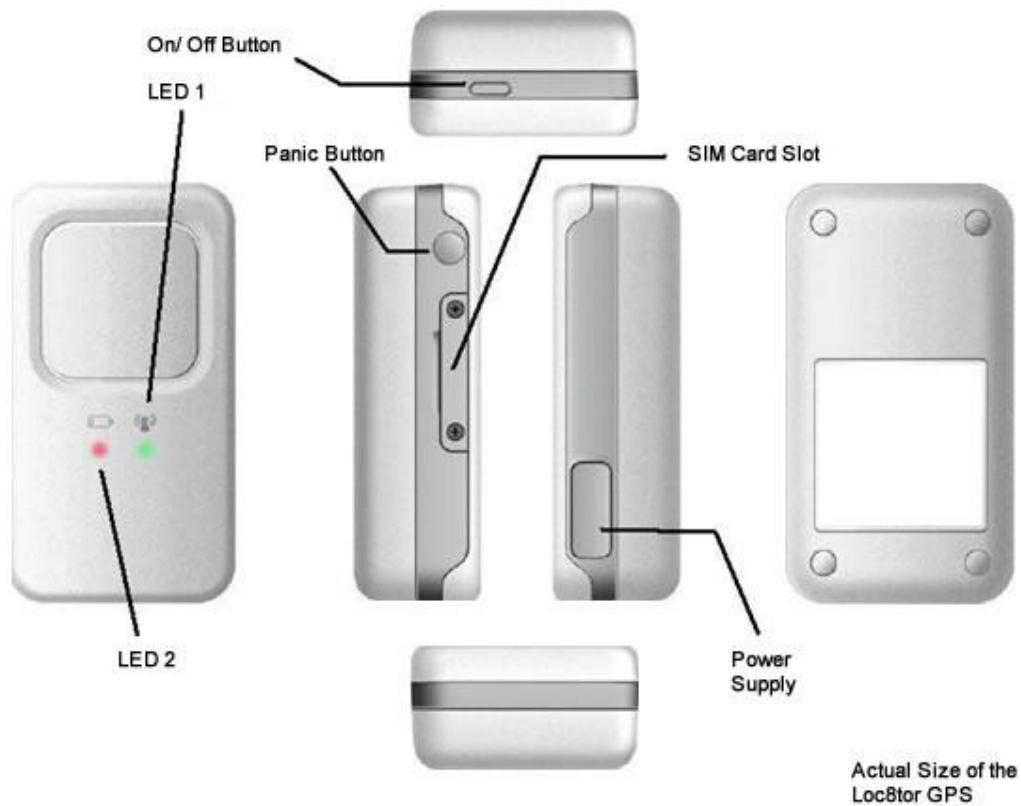

	Farbe	Aktion	Beschreibung
LED1	Rot	Gerät wurde eingeschaltet	Leuchtet konstant
		Gerät empfängt ein gültiges Signal	Leuchtet konstant
	Grün	Gerät sucht Netz	Schnelles Blinken
		Netz wurde gefunden	Langsames Blinken
	Blau	Versuch einer GPS Verbindung	Schnelles Blinken
GPS ist verbunden		Leuchtet konstant für 2 Sekunden	
LED2	Rot	Niedriges Akku Niveau	Leuchtet konstant
		Akku wird geladen	Langsames Blinken
	Grün	Akku ist voll geladen	Leuchtet konstant
		Nach Anschließen des Ladegerätes	Leuchtet konstant für 8 Sekunden um anzuzeigen, dass der Status des Akkus überprüft wird.
	Blau		Die Panik Taste wurde gedrückt : Solange diese Funktionstaste gedrückt ist leuchtet die blaue LED2 konstant. Nach dem Loslassen wird sie sich ausschalten. Es ist notwendig die Taste mindestens für 3 Sekunden gedrückt zu halten um einen Panik Alarm auszusenden.

Aktivieren des Gerätes

Der Loc8tor GPS wird einsatzfähig geliefert. Um ihn einzuschalten drücken Sie bitte solange die ON/OFF Taste bis sich die beiden LED Signale an der Vorderseite einschalten. Das Gerät wird sich danach mit einem Satelliten und somit mit unserem Netzwerk verbinden. Dazu ist es nötig, dass Sie entweder nach Draußen gehen oder ein Fenster öffnen. Wichtig ist ein freier optischer Zugang zum Himmel. Die Verbindung ist hergestellt, wenn die LED1 langsam grün blinkt.

GPS Aktivieren:

Gehen Sie im Internet auf www.loc8tor.co.uk und klicken Sie oben rechts auf Ihre Landesflagge. Danach klicken Sie, ebenfalls oben rechts, auf "öGPS aktivieren".



Füllen Sie das Formblatt aus einschließlich der IMEI und SIM Nummern, die Sie auf einem Aufkleber in Ihrer GPS Schachtel finden. Danach klicken Sie bitte auf "Activate GPS" was Sie zur nächsten Seite führt, auf der Sie Text und/oder Ortungskredite für Ihr GPS Gerät festlegen können.

A screenshot of the Loc8tor website's activation form. The page title is 'LOC8TOR Don't lose it, locate it!'. The navigation menu includes 'Who are we?', 'Products', 'FAQ', 'Press', 'Testimonials', 'Awards', and 'Contact Us'. There are 'Buy Now' and 'MyCart' buttons. The main heading is 'Activate your Loc8tor GPS'. Below it, a message says: 'Thank you for purchasing a Loc8tor GPS. You're just a few minutes away from being able to use your device. You will only need to activate the device once.' The form fields include: Title (dropdown menu with 'Mr' selected), First Name, Last Name, IMEI number, SIM number, Email Address, Create Password, Confirm Password, and Country (dropdown menu with 'United Kingdom' selected). A checkbox is present for 'I have read and understood the general terms and conditions of sale and use, and accept them by ticking this box'. At the bottom, there is a note about Microsoft Silverlight: 'The Tracking Platform needs Microsoft Silverlight to be installed on your computer. Please visit the Microsoft website to download and install the latest version. If you have any queries please visit our FAQ section or click here to Contact us.' A 'Activate GPS' button is located at the bottom right of the form area. A small mobile phone icon is also visible. The footer text reads 'How easy? See the presentation!'.

Um den Tracking Bildschirm zu benutzen kann es nötig sein Microsoft Silverlight herunterzuladen. Auf den meisten Rechnern ist diese Software bereits vorinstalliert. Falls Sie jedoch die Software herunterladen möchten, klicken Sie einfach "Installing Silverlight" auf Ihrem Bildschirm oder gehen sie auf <http://www.loc8tor.co.uk/Store/product/Installing-Silverlight,206,120.aspx>. Falls Sie nur einen schwarzen Bildschirm mit der Aufforderung "Install Silverlight" oben links sehen, klicken Sie darauf und folgen Sie den einfachen Instruktionen um die Software direkt von Microsoft zu laden. Diese Software ist mit allen gängigen Systemen kompatibel, einschließlich Windows, Mac OS und Linux.

Der Gebrauch des Loc8tor GPS

- Wie vorher beschrieben wird der Loc8tor GPS durch ein Drücken der On / Off Taste für 3 Sekunden eingeschaltet. Auf der Vorderseite des Gerätes leuchtet ein rotes Signal
- Gehen Sie mit dem Loc8tor GPS entweder nach draußen oder öffnen Sie ein Fenster, so dass das Gerät sich mit dem GPS Satelliten verbinden kann. Die schnellste Verbindung erhalten Sie, wenn Sie den Loc8tor GPS mit der Frontseite zum Himmel halten. Die Verbindung ist hergestellt, wenn die LED1 langsam grün blinkt.
- Nachdem Sie Ihre Ortungskredite eingegeben haben ist das Gerät nun einsatzfähig. Klicken Sie die graue Schaltfläche -GPS Tracking Loginøan, die sich in der rechten oberen Ecke der Webseite befindet und Sie werden direkt auf das Tracking Programm geführt.

Auf vielen Rechnern ist Microsoft Silverlight bereits vorinstalliert. Für den Fall, dass Sie dieses Programm benötigen, gehen Sie auf <http://www.loc8tor.co.uk/Store/silverlight.aspx> und folgen den einfachen Anweisungen. Dies ist notwendig, damit das Tracking Programm korrekt funktioniert.

Nachdem Sie sich eingelogged haben, wird Ihr Bildschirm ungefähr so aussehen:

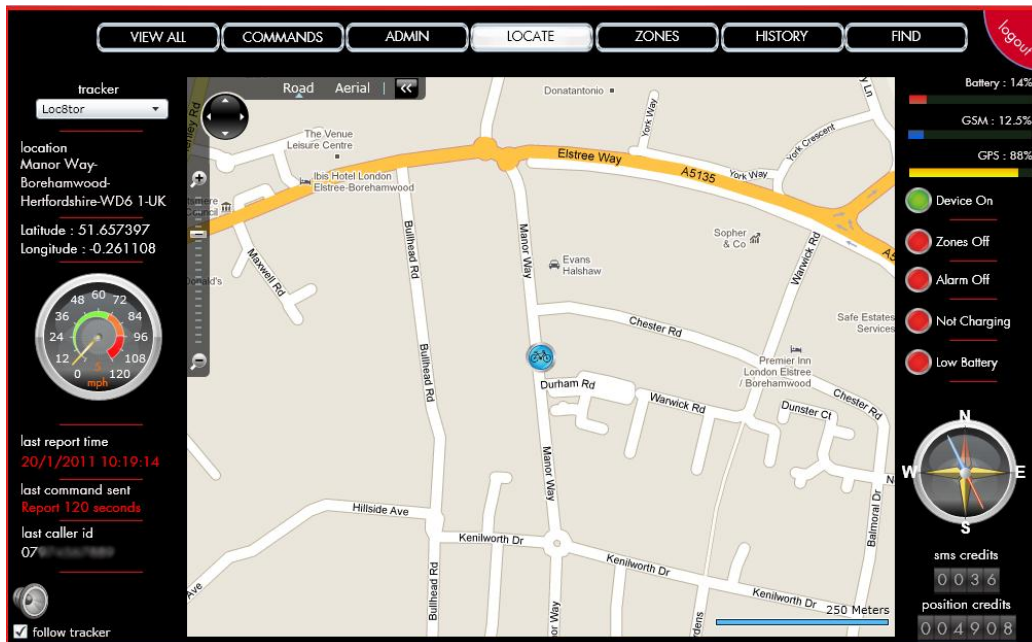

- Beim ersten Einloggen kann es sein, dass Ihre Locate und SMS Kredite noch nicht auf der linken Bildschirmseite sichtbar sind, obwohl Sie diese vorher eingegeben haben. Sobald sich aber das GPS Gerät mit unserem Server verbunden hat, werden auch Ihre Kredite aktualisiert.

Der Gebrauch des Programms

Bitte beachten Sie: Die Webseite gibt es auch in deutscher Sprache. Die Begriffe in dieser Anleitung können daher von den tatsächlichen Begriffen abweichen!

Das Programm liefert Ihnen alle Informationen darüber, wo das Gerät sich aufgehalten hat und in welche Richtung es sich bewegt. Das Loc8tor Tracking Programm kann sowohl von Laien als auch von geübten Nutzern angewendet werden. Je mehr Sie es nutzen, umso vertrauter werden Sie mit den Anwendungen und desto leichter wird es Ihnen fallen, damit umzugehen.

Obere Zeile

Commands ó Erlaubt Ihnen das Programm auf Sie zuzuschneiden und mit Ihrem GPS Gerät zu kommunizieren.

History ó Rückblick auf die Geschichte des GPS Gerätes. Wo hat es sich in letzter Zeit aufgehalten.

Locate ó Fokussiert sich auf den als letzten gemeldeten Aufenthaltsort des GPS Senders.

Zones ó Hier können Sie bestimmte Gebiete definieren. Wenn das Gerät diese Gebiete hinein- oder auch hinausbewegt wird, werden Sie entweder durch eine E-Mail oder auch per SMS benachrichtigt.

Find ó Hier können Sie nach bestimmten Orten suchen.

Logout ó Hier melden Sie sich ab und werden auf die Loc8tor Webseite geführt.

Menü auf der linken Seite

Tracker ó Wenn Sie mehr als ein GPS Gerät haben, können Sie hier hin- und herschalten.

Location ó Zeigt den letztbekannten Aufenthaltsort des Gerätes.

Latitude / Longitude ó Zeigt den letztbekannten Aufenthaltsort des Gerätes in Form von Breiten- und Längengrad.

Speed ó Zeigt die Geschwindigkeit mit der sich das GPS Gerät bewegt.

Last Report Time ó Letzter Zeitpunkt an dem Ihr Gerät seinen Aufenthaltsort übermittelt hat. Hier können Sie auch die Häufigkeit ändern mit der das Gerät sich meldet.

Last Command ó Letzte Meldung an das Gerät. Abhängig von den Grundeinstellungen.

Last Caller ID ó Erlaubt Ihnen, die letzte Nummer zu sehen, die mit dem Gerät kommuniziert hat.

Menü auf der rechten Seite

Battery level ó Zeigt das prozentuale Batterieniveau des GPS Gerätes an, als dieses das letzte Mal übermittelt wurde.

GSM Level ó Zeigt die Stärke des GSM Signales. Dies ist notwendig, damit der Server mit dem Gerät kommunizieren kann. Mindestens ein Balken ist nötig.

Device ON/OFF, GPS Quality, Safety Zones, Panic Function, Device Charging, Battery Warning ó Informationsstatus: Grün Ein / Ok, Rot Nein / Aus

Credits Left ó Der Loc8tor GPS auf öPay As you Goö Basis. Hier sehen Sie, wie viele Credits Sie verbraucht haben. Die Credits reduzieren sich mit dem entsprechenden Einsatz.

Einstellungen

Wir raten Ihnen, dass Sie beim ersten Einloggen den 'Admin' Button in der oberen Menüleiste klicken

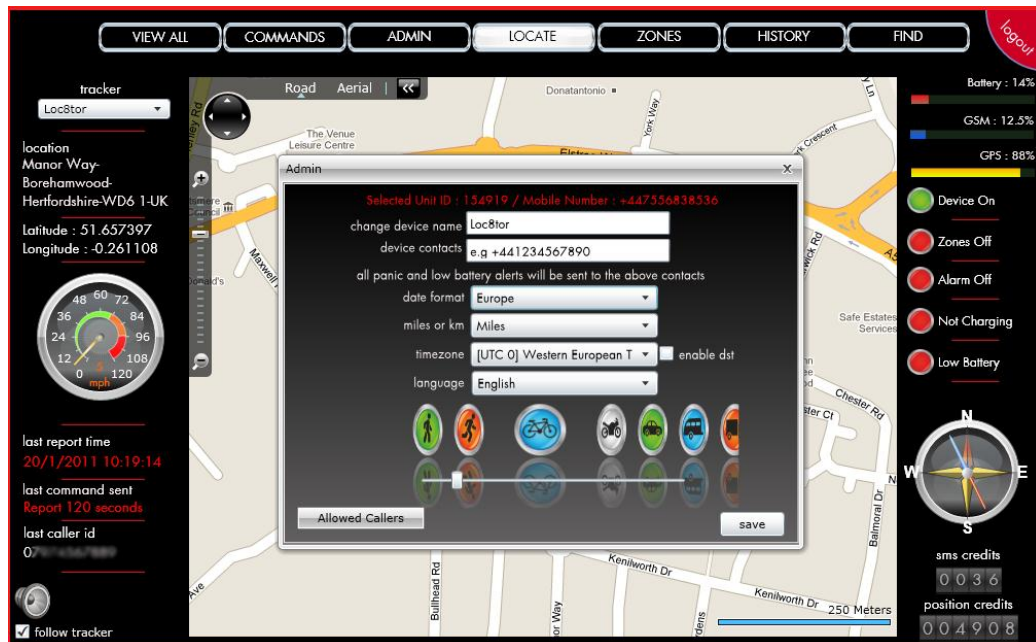

Hier können Sie das Programm auf Sie zuschneiden sowie die Einstellungen verändern.

Wo immer möglich, können Sie hier die von Ihnen bevorzugten Möglichkeiten wählen.

Bitte denken Sie daran, die Ländervorwahl mit anzugeben, wenn Sie Ihre Mobilefunknummer eingeben (z.B. +49 für Deutschland, +43 für Österreich und +41 für die Schweiz)

Andere Funktionen

Panik Alarm

Diese Funktion ist optional und muss separat aktiviert werden. Wenn die Funktion freigeschaltet ist, kann der Benutzer des GPS Gerätes eine oder mehrere Personen per SMS oder E-Mail darüber informieren, dass der Panik Alarm Knopf gedrückt wurde und Hilfe am aktuellen Aufenthaltsort benötigt wird.

Um diese Funktion freizuschalten, drücken Sie den Panik Alarm Knopf für 3 Sekunden. Stellen Sie sicher, dass die Telefonnummern /E-Mail Adressen die zu benachrichtigen sind im Feld 'Device Contacts' Feld auf der Einstellungsseite eingegeben wurden. Falls es in diesem Feld keine Eingaben gibt kann kein Alarm versandt werden.

Tracking mit dem Mobiltelefon

Diese Funktion ist optional und muss separat aktiviert werden. Wenn die Funktion freigeschaltet ist, können Sie mit Hilfe Ihres Mobiltelefons eine Textnachricht empfangen, die Sie über den Aufenthalt Ihres GPS Gerätes informiert. Geben Sie einfach nur die SIM Nummer des Gerätes ein und legen Sie sich nach 3 Mal Klingeln auf.

Festlegen einer Sicherheitszone

Klicken Sie auf den 'Zones' Button in der oberen Menüleiste. Ein Kreis wird erscheinen darin ein 'X'. Sie können die Position der Sicherheitszone durch Anklicken überall hin verschieben.

Ein Menü erscheint und Sie können den gewünschten Radius entsprechend wählen. Geben Sie der

Sicherheitszone einen Namen (z.B. Zuhause oder Büro) und geben Sie dann die mobile Telefonnummer oder E-Mail Adresse der Person ein, die benachrichtigt werden soll. Sollten Sie eine Sicherheitszone in einem stark bebauten Gebiet festlegen, raten wir Ihnen zu einem Radius von ca. 1 km.

Legen Sie danach fest, ob Sie benachrichtigt werden wollen, wenn das Gerät in das Gebiet eingebracht wird oder dieses verlässt. Sie können alle Sicherheitszonen auch im Menü **Einstellungen** nachsehen.

History

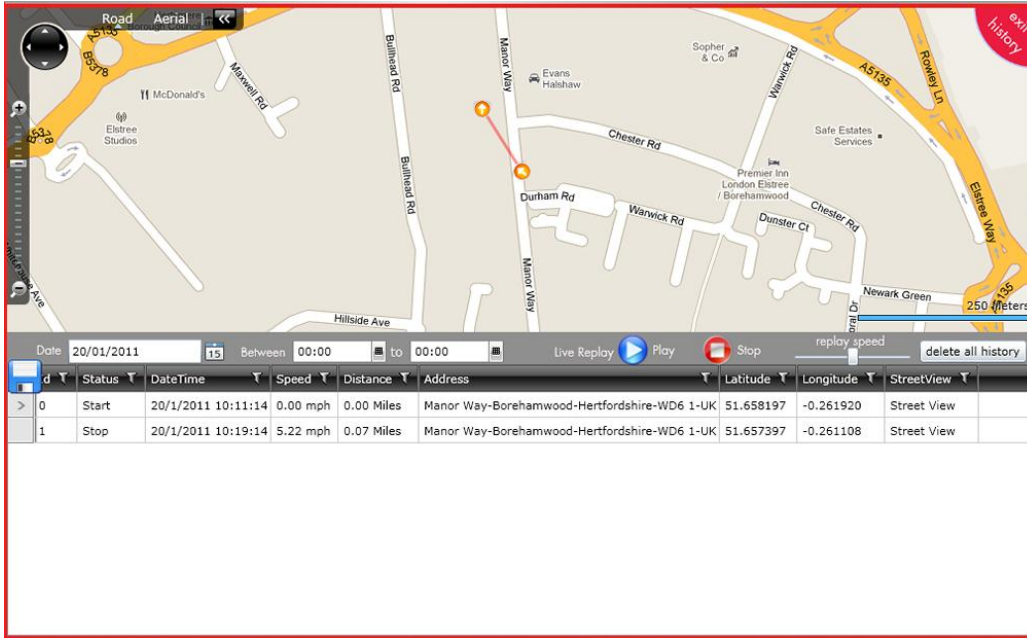

d	Status	DateTime	Speed	Distance	Address	Latitude	Longitude	StreetView
> 0	Start	20/1/2011 10:11:14	0.00 mph	0.00 Miles	Manor Way-Borehamwood-Hertfordshire-WD6 1-UK	51.658197	-0.261920	Street View
1	Stop	20/1/2011 10:19:14	5.22 mph	0.07 Miles	Manor Way-Borehamwood-Hertfordshire-WD6 1-UK	51.657397	-0.261108	Street View

Sie können die Historie Ihres **Loc8tors** nachvollziehen, indem Sie auf den **History** Knopf oben auf dem Bildschirm klicken. Sie können darüber hinaus auch auf **Play** klicken und sich so zeigen lassen auf welcher Route sich das Gerät an diesem Tag bewegt hat.

Wenn Sie sich die Historie auf Ihren Rechner laden wollen, klicken Sie auf [das blaue Symbol](#) links.